

VOL.194

農協からのお便り

5  
2024

グリーン  
G

地域と農業をむすぶJA広報誌

reen



今月の表紙

# 第16回通常総会開催



## Topics

- ・ 第16回通常総会開催
- ・ 令和6年度地域別懇談会意見書
- ・ 新規採用職員紹介

他

愛別地区

総合センター



この会報は、環境に配慮する  
取組みの一環としてFSC®  
認証紙を使用しています。

JA 上川中央

URL <http://www.ja-kamikawa.or.jp/>

# 第16回 通常総会開催



長引く円安基調による  
物価上昇などに対応すべく……

4月5日、愛別町総合センターにおいて、上川中央農業協同組合第16回通常総会が多くの組合員の皆様と両町長をはじめとする行政機関・農業関係団体・系統連合会の方々のご出席をいただき開催しました。

開会にあたり、大村組合長より昨今の社会経済情勢と昨年の事業報告、今後の事業の方針について挨拶を行い、ご来賓を代表して、愛別町長矢部福二郎様、JA北海道中央会旭川支所長林亮年様よりお祝いの挨拶を頂きました。

議案審議に先立ち、鉢呂健人さん（愛別地区）・辰巳裕亮さん（上川地区）が議長団に選任され、本総会が総正組合員数267名に対し、本人出席86名・議決権行使書面155名・委任状26名により総会が成立する事が確認され、事務局より議案8件・報告2件の説明と監事より監査報告が行われました。

組合員皆様の慎重な審議と議長団の円滑な議事進行により、提出議案全てが原案通り承認され、閉会致しました。



# 生産者の皆様と役職員が丸となって歩みを進め… 第16回通常総会 組合長挨拶



上川中央農協第16回通常総会の開催にあたり一言ご挨拶を申し上げます。

昨年5月にコロナの規制が緩和されたのを受け、本日は5年ぶりに愛別町長矢部福二郎様、上川町長佐藤芳治様をはじめ、各関係団体よりご来賓としてお招きしての開催とさせて頂きました。

ご来賓の皆様方には公務ご多用の折、御出席を賜り厚く御礼申し上げます。

組合員の皆様には、天候も良く春作業でお忙しい中、御出席を賜り誠にありがとうございます。

また、総会に先立ち開催したJA組合員懇談会は各地区にお邪魔いたしたの開催とさせて頂きましたが、たくさんのお出席を賜り有意義な懇談ができましたことに厚く御礼申し上げます。

今年は年明け早々に大きな災害や事故が発生し、波乱の幕開けとなりました。被災された方々には心よりお見舞いを申し上げますと共に、一日も早く復興がなされることを願っております。

さて、昨年を振り返りますと春先に少し天候不順がありましたが、その後は順調に推移し、豊作年になると念じておりましたが、夏場以降の記録的な猛暑の連続で、農畜産物の収量や品質に大きく影響を受けたところとなりました。

米については作況指数全道104、管内

105との発表がありました。そこまでの実感はなく、更には前年と比較して低タンパク米の産出が大きく低下した結果となりました。しかしながら春先の出荷契約を上回る集荷を頂きましたことは生産者各位のご理解とご協力のおかげと厚く御礼申し上げます。

一方、青果、畑作物の一部や生乳が猛暑の影響で計画数量を下回りましたが、きこのを含めた全体で単価に助けられた面もあり、販売取扱高では当初計画を若干上回る53億3400万円の実績となりました。生産者各位のご努力、ご理解、ご協力に厚く感謝申し上げます。

信用、共済、購買事業を含めた決算内容については、このあと議案説明でお示し致しますが、組合収支は物価上昇や光熱費の上昇など管理費が計画を若干上回りましたが、直接販売の強化や各部署の努力により、前年度繰越金を合わせ、当期末処分剰余金として当初計画を上回る9100万円を計上できました。この結果は組合員の皆様をはじめ関係各位のご理解とご協力の賜物と改めて厚く御礼申し上げます。

肥料、飼料などの価格高騰に少しでも対応すべく、昨年同様、事業分量配当に重きをおいた剰余金処分案も議案の中でご説明致しますので、どうぞよろしくお願い致します。

また、令和6年度計画、目標年となる第5次中期経営3カ年計画についても議案の中でご説明致しますのでよろしく願います。

令和3年から継続審議をしてきました「上川中央部5農協の合併検討委員会」からの退会を、昨年末の理事会で決定し、年明けの合併検討委員会役員会で4農協の組合長様方に当農協の決定における経緯と結果について説明をさせて頂き、了解を得たところです。ただ安易に退会したのではなく、これ

まで進めてきた販売力強化やコスト低減を継続しつつ、組合員の皆様のご理解とご協力の下、利用率向上を目指すことで単協での事業継続が可能と考えた結果であります。今後の組合運営の継続のため、財務基盤の健全化に向けて精緻化後の正組合員の皆様の出資持分の平準化を含めた出資増口にご協力頂きながら、組合資本の増強にご理解の程よろしくお願い申し上げます。

本年は大きな固定資産の取得計画はありませんが、修繕や更新が主になります。今年も長期的には曇くなるとの予報も出ておりますが、平年作を基本に生産物取り扱いは昨年を少々上回る計画とさせて頂きました。生産者各位のご理解とご協力の程をよろしくお願いいたします。

愛別町内で進めている国営緊急農地再編整備事業も半ばを過ぎ、整備後の水田を活かしたコスト低減やスマート農業への取り組みなど、畑地化やポスト水活を踏まえた経営相談にも協議会や現場と一体になって推進して参りたいと思っております。

まだ解決の糸口が明確にならないロシア・ウクライナ紛争等を起因とする生産資材やエネルギーなどのコストの高止まり、長引く円安基調による物価上昇など、まだまだ課題の多い背景での令和6年度の事業計画ではあります。生産者の皆様と役職員とが丸となって歩みを進めて参りたいと思っております。より一層の意思結集と深いご理解、ご協力を賜ります様お願い申し上げます。

以上、本日議案8件、報告2件を上げさせて頂き、全議案終了後に「今後に向けての決議」を提案させて頂いた。たく予定としておりますので、ご審議のうえ可決決定頂きますようお願い申し上げます。開会にあたり、よろしくお願ひ申し上げます。

本日はどうぞよろしくお願ひ申し上げます。



## 常務理事 就任にあたり



福島 慶喜

令和6年4月5日開催の第16回通常総会において、当組合の理事の一員として選任の承認をいただき、同日開催の臨時理事会での選任により常務理事を務めさせていただきましたこととなりました。

このよつな大役で責任の重大さに身の引き締まる思いです。組合長並びに理事各位と一致団結し、皆様のご指導のもと、上川中央農協を今よりもっと前進させていきたいと決心を新たにしているところです。

また、昨年の理事会において、「今は、合併ではなく単協としての経営を足元から固めることが肝要である」との全役員の一一致した判断のもと、上川中央部5JA合併検討委員会から退会することとなりました。

今後も当組合は、単独による事業運営を継続して組合員の期待に応えられるJAを目指して参りますので、組合員の皆さまには引き続きJA運営にご理解とご協力をお願い申し上げます。

なお、同時に当組合の職員を退職させていただきますこととなりました。

平成15年5月に中途採用で旧上川町農協に入組して以降、21年間JA職員として無事に務めさせていただけたのも多くの組合員をはじめ、役員の方々の温かいお力添えがあったからこそと改めて深く感謝し、厚くお礼申し上げます。



新役員体制



## 常務理事 退任にあたり



木村 悦明

組合員の皆様におかれましては、益々ご清栄のこととお慶び申し上げます。

さて、私ごと、このたびの第16回通常総会の終了をもちまして、上川中央農業協同組合の常務理事を退任いたしました。在任中大過なくその任を果たせましたのも、皆様方のひとからならぬご厚情の賜物と心より深謝申し上げます。

昭和54年に旧愛別町農業協同組合に入組し、今日まで職員として36年、役員として9年の計45年間の長きにわたり、JAMNとして務めさせていただいたことは私の誇りであり、私が今日あるのも組合員や先輩役員に厳しく育てていただいたおかげだと思っております。そうして得た貴重な経験を活かしてこれからの人生を歩んでまいりたいと存じます。

今後もし生活の拠点をこの地に構えながら、地域住民、消費者の一人として、微力ではありますが農業振興及びJA上川中央発展のために協力してまいりますので、今後ともよろしくお願ひ申し上げます。

なお、後任には営農部長でありました福島慶喜が就任することとなりましたので、なにとぞ倍旧のご指導ご鞭撻を賜りますようお願い申し上げます。

最後になりますが、皆様の益々のご健勝と上川中央農業協同組合の更なる発展をご祈念申し上げます。退任のご挨拶といたします。

# 上川中央農業協同組合 第7期役員



代表理事組合長  
おおむら まさとし  
**大村 正利**



常務理事  
ふくしま けいき  
**福島 慶喜**



理事  
(総務・金融委員長)  
まつおか やすひろ  
**松岡 康弘**



理事  
(営農・経済委員長)  
いわき かずのり  
**岩城 一憲**



理事  
(農家経済対策委員長)  
あおき みつはる  
**青木 光晴**



理事  
(総務・金融副委員長)  
せきの まさひと  
**昔農 昌人**



理事  
(営農・経済副委員長)  
たけだ あきひこ  
**武田 明彦**



理事  
えんどう はつみ  
**遠藤 初美**



理事(新任)  
ふじむら ひとみ  
**藤村 仁美**



理事  
(信用担当理事兼金融部長)  
たかはし かつひこ  
**高橋 勝彦**



代表監事  
たかだ みねお  
**高田 峰雄**



監事(新任)  
せいの よしあき  
**清野 佳朗**



員外監事(新任)  
ふじたみ ちこ  
**藤田美智子**

## 退任役員



常務理事  
**木村 悦明**



理事  
**伊藤 章一**



代表監事  
**田中 敏明**



員外監事  
**高柳 修**

# 令和6年3月地区別懇談会意見書【要約版】

組合員の皆様にはお忙しい中、多数ご参加いただきありがとうございました。  
お寄せいただきました主なご意見は次のとおりですので、お知らせします。

## 【総務】

- Q 上川中央部5JA合併検討委員会から離脱した理由を教えてください。また、他の4JAの合併協議はどのようになるのか？**
- A 信用・共済部門において右肩下がりが見込まれる中、販売事業に注力した事業展開を行った結果、収益の増加を図ることができ、加えて経営シミュレーションで最も厳しいと思われたR4～5年度を乗り越えることができました。  
約3年に渡り5JAによる合併を協議してまいりましたが、いまは合併ではなく単協として経営を足元から固めることが肝要であると全役員的一致した判断によるものです。  
当組合の退会後も、4JAで合併協議は継続されております。
- Q 剰余金処分案における任意積立金に上限はあるのか？**
- A 自己資本の40%か、前年度末の積立金のいずれが高い額までとなっています。
- Q 教育情報繰越金とはなにか？**
- A 青年部・女性部など組合員組織の研修や広報活動などに対する金銭で、主に助成金等として活用しています。
- Q 出資金の減口が多くなっているが、出資増口の取り組み状況はどうなっているか？**
- A 出資配当と事業分量配当を合わせ約7割の方に増資増口をお願いしており、人数で約半数、金額で約7～8割を増口していただいている状況です。引き続き出資増口にご理解をいただけるよう取り組んでまいります。
- Q 自己資本比率において取り決めや目標などはあるのか？**
- A JAでの自己資本比率は最低8%以上と定められています。近年は資材価格高騰の影響緩和のために事業分量配当に重点をおいて対応させていただいたこともあり、本年は自己資本比率が低下しました。今後も出資増口に取組み、自己資本比率20%台を目指して参ります。
- Q 固定資産の取得で土地が増えているがどこか？**
- A 愛別地区では倉庫として使用するために土地と建物を取得し、上川地区は住み込みで勤務される派遣職員の対応として土地と宿舍を取得しました。
- Q 女性役員の登用にあって目標などはあるのか？また、他JAはどのようになっているか？**
- A 「第5次男女共同参画基本計画」において成果目標があります。今回の総会提出議案が承認されますと当JAは目標を達成できる見込みです。また、近郊の他JAにおいても目標達成に向けて取組まれていると考えます。
- Q JAコネクで返信や古い通知内容の削除、及び削除された旨のメッセージそのものの削除はできないか。また、所管部署はどこになるのか？**
- A 統括所管部署は総務部企画課となっています。現在のJAコネクはJAからの発信をメインとして使用しており、通知内容に応じて各部署から通知していますが返信機能も付帯していますので、今後も利便性向上に努めてまいります。また、周知した古い内容についても定期的に削除するよう各部署に周知・徹底させていただきます。なお、削除された旨のメッセージそのものを削除することはできませんので、ご理解願います。
- Q JAコネクで通知内容によっては法人従業員まで通知されないこともある。通知内容に応じて幅広く周知してほしい。**
- A 通知内容に応じて周知するよう検討させていただきます。
- Q 若い職員の退職が目立つので、長く勤められる職場環境づくりに努めていただきたい。また、若い職員には様々な部署で経験を積んでいただきたい。**

A 退職理由は様々ですが、職員の待遇やより良い職場環境づくりに努めてまいります。また、不祥事未然防止として人事ローテーションも考慮しながら職員の人材育成に努めてまいります。

**Q 部門別損益において赤字部門解消に向けて取組んでいる内容を教えてください。**

A いままでは信用・共済事業の利益で経済事業の赤字を賄ってきた経過にありますが、農協規制改革推進会議において経済事業の赤字解消が求められてきた経過にあり、利用率が低下した農業関連事業については合理化や廃止、また経費の見直し等で赤字圧縮に努めています。

**【金融】**

**Q 日銀の金融政策の方針転換により預金金利は上昇すると思うが、どのように考えているか？**

A 預金金利は上がる可能性が高いですが、それに伴い貯金や貸出金の金利も上昇する可能性があります。

**【営農】**

**Q きのかや青果については買取販売や量販店との直接販売で農家所得向上に取り組んでいるが、米においても系統販売の強さにプラスして独自販売も始まるようなので期待したい。**

A 水稻については販売用の精米施設がなく、当地区の玄米取扱量ではロットが少ないため系統販売の強みを生かした販売を行ってきました。今回、系統であるパールライスを通じて量販店との直接販売に取り組み、農家所得の向上に取り組んでまいります。

**Q 買取販売や量販店との直接販売が増えることによって課題となることはあるのか？また、取り進めるにあたって生産者との話し合いは密にしてほしい。**

A 量販店との直接販売は、系統販売高の低下という難しい側面も一方であります。また、短期的にみると取引先の増加に対して人員配置や契約数量の不履行などリスクも生じますが、長期的にみれば農家所得の向上に寄与するものと考えています。今後も生産者との話し合いを密に進めて農家所得の向上に取り組んでまいります。

**Q もち米の概算金支払いをもう少し早くすることはできないか？**

A 上川地区の色選施設ライン改修工事を含め、両地区の米色彩選別施設の全工事が終了したことや生産者段階での網目調整による原料米の受入基準見直しにご協力いただいた結果、令和5年産米は年内にお支払いできました。今後も色選調整施設の稼働率向上と調整期間の短縮に努め、なるべく早くお支払いできるよう取り組んでまいります。

**Q 大根は高温の影響で収量が減収したと聞いたが、販売状況や今後の対応はどうなっているか？**

A 現在4戸で構成される大根生産組合で栽培されていますが、春先の天候不順により作付け面積が減少し、その後の高温による品質低下で収穫量も減少しましたが、直接販売の増加により影響を最小限となるよう努めました。次年度においては圃場管理の徹底に努めるよう大根生産組合で取り組んでいく予定です。

**Q きのかのJA取扱いはどのようになっているのか？**

A JA販売ときのか生産者の直接販売が競合しないよう取引ルートが分かれて販売されています。当JAで開始した買取販売も生産者から評価されていると考えており、信頼関係のもとで取扱いさせていただきます。

**Q 畜産農家の経営が厳しいことから、農協賦課金などの免除を要請していると聞いたがどのように対応するのか？**

A 正式に賦課金免除の要請は受けていませんが、畜産生産者だけ免除するということはできませんので、別な方法で支援することになると考えます。

**Q 部門別損益において支所共選事業が黒字となっているが、共選料を下げることはできないか？**

A 支所選果場のトイレ新設の際に受けた補助金が固定資産の圧縮として処理できず、収入として処理したためですので、共選料引き下げは難しいことをご理解願います。

**Q 利用が低下した事業の合理化はやむを得ないと思うが、農機利用事業（グレンドリル・プランター・融雪剤散布機）の見直し状況を教えてください。**

A 農機利用事業の合理化は、高額な修理代負担が年によって大きく変動することにあり、剰余金や事

業分量配当を減らして継続することは利用していない組合員からすると理解を得られない状況にあります。

グレンドリル・プランターにつきましては、令和6年度から各地区の生産者組織などで管理運営していただくこととなりました。また、融雪剤散布機についても稼働できる台数について今後、各地域と協議のうえ判断させていただきます。

**Q 農畜産物は両町の特産品でもあるため、行政と一緒にトップセールスを展開していただきたい。**

A 行政との連携をさらに強化すべく、両地区の町長と協議のもと検討させていただきます。

**Q 中期経営3カ年計画に国営緊急農地再編整備事業後を見据えたJAの考え方を示すべきではないか？**

A 国営緊急農地再編整備事業後の事業展開や取組み・指導は真剣に考えなければならないと考えています。組合員の意見や要望に少しでも応えられるよう取り組んでまいります。

**Q 防除ヘリは現在、農家が組織する作業受託会社で行っているが、今後の機械更新やドローンの導入などがあった場合、JAからの補助はあるのか？**

A 農協からの補助はありません。

**Q 農家経営においても自己資本比率を向上させたいと思うが、なかなか上昇しない。経営における一つの指標として大切だと思うが、JAの見解を教えてください。**

A 農業者における自己資本比率はJAの自己資本比率の算出方法と違いますが、高い比率ほど経営状況が良いという指標となります。ただし、経営判断にあたっては債務状況やキャッシュ・フローの状況など総合的に勘案しています。

**Q 国営緊急農地再編整備事業の完了後に換地清算金が発生すると聞いたがどうなのか？**

A 基盤整備終了後に換地清算金が発生します。状況によってはJA独自の支援を検討し、対応したいと考えていますが、組合員の皆さまにおかれましても適切な資金計画をお願いいたします。

**Q 上川地区の地域農業再生協議会においてJAでも話す場を設けてほしい。**

A 愛別地区の地域再生協議会は町・JAと一緒に計画づくりを行っていますが、上川地区においては愛別地区ほど組織化されておらず、行政がメインとなり計画を作成している現状にあります。今後は上川地区においても愛別地区と同様に一緒に計画づくりを行う必要があると考えます。

## 【購 買】

**Q ガソリン価格をもう少し下げることができないか？**

A 営農用応援価格（田植え時期）や会員価格として店頭価格より値引きして対応させていただいておりますが、今後も努力してまいります。

**Q 今後の肥料や飼料価格の動向はどうなるのか？**

A 肥料については若干下がる見込みですが、飼料価格は軟化傾向にあるものの依然高止まりの傾向にあります。引き続き、情報収集に努めてまいります。

**Q 資材価格が高騰している影響を緩和すべく、幅広く仕入先から見積もりをとって供給していただきたい。**

A 近年、資材価格が高騰している中で都度、取引先と見積もりをとりながら進めておりますが、値上げ幅が大きく皆様に負担をかけていると思いますので、今後も努力してまいります。

**Q 資材の商品について在庫数を答えられるよう、データ管理できないか？**

A 現状のシステムでは在庫管理ができない状況となっておりますので、今後、調査・検討してまいります。

**Q 購買業務値入自動化とはどのようなことか？**

A 伝票番号をシステムに入力すると売値が自動的に入力されるシステムです。当初想定していた業務効率化と現状に乖離があるため、事務効率化にならないと判断し、再検討させていただくこととしました。

**Q 廃止した農機センターのその後について教えてください。利用することはできないか。**

A 農機センター施設の利用者を募集しましたが、応募がありませんでした。最終的に農家法人に借りていただけただけなので、利用したい場合は賃貸先の農業法人に問い合わせたいと思います。



第10回JA上川中央畜産振興会定期総会が支所大会議室で開催されました。

総会は、五木田会長の挨拶に続き当JA福島常務より祝辞を頂いた後、令和5年度事業報告・収支決算報告、令和6年度賦課金の徴収並びに令和6年度事業計画・収支予算、任期満了に伴う役員改選などを審議し、全て原案通り承認されました。

新役員

会長	五木田 威義
副会長	鉢呂 健人
副会長	笠松 健太
理事	陰山 洋
理事	松岡 康弘
理事	中井 浩貴



## 主な資金の貸付利率

●期間：令和6年4月1日～9月30日

●貸付金金利につきましては、長期プライムレートの変動に応じて見直しをしております。

区分	資金名		金利	
			固定	変動
短期資金	クミカン	出資金限度まで	2.00%	—
		出資金限度超過	3.50%	—
	貯金担保貸付	貯金金利+0.5%	—	
	共済担保貸付	2.00%	—	
	制度資金つなぎ資金	制度資金金利に準ずる	—	
	農業経営高度化促進事業資金	—	1.75%	
	JA農業経営サポートローン	—	1.75%	
	証書貸付金	正組合員（担保あり）	2.00%	—
		正組合員（担保なし）	2.50%	—
	農業資金	農業経営継続特別支援資金		1.20%
JAフルスバックローン		2.60%	2.30%	
JA農業経営ステップアップローン （農地取得は1.50%）		2.80%	2.50%	
JA農業経営緊急支援資金		—	1.75%	
長期資金		5年以内	—	2.30%
			—	2.50%
		10年超	—	2.70%
			2.80%	— （農地取得は1.50%）
新営農資金		2.00%	1.80%	
家畜導入資金		2.00%	1.80%	
長期資金		—	2.70%	

区分	資金名		金利		
			固定	変動	
短期資金	総合口座		貯金金利+0.5%	—	
	カードローン		9.70%	—	
	貯金担保貸付		貯金金利+0.5%	—	
	共済担保貸付		2.00%	—	
	JA住宅ローンつなぎ資金		住宅ローン金利に準ずる	—	
	証書貸付金（准組合員用）		3.00%	—	
	生活資金	JAマイカーローン		2.90%	2.50%
		自動車ローン		2.90%	2.50%
		JAフリーローン		4.50%	4.00%
		住宅ローン		2.80%	2.50%
長期資金		固定変動 金利選択型	3年固定	2.50%	—
			5年固定	2.50%	—
			10年固定	2.50%	—
住宅資金借換ローン		3.50%	3.00%		
リフォームローン		3.50%	3.00%		
教育ローン		3.50%	2.70%		
長期資金	住宅ローン	—	3.00%		
	それ以外	—	2.70%		

窓 本所：金融共済課 金融係 6-5312  
支所：管理金融課 管理金融係 2-1111

## 令和6年度 手数料及び利用料金表

### 1. 販売手数料

種 別		手 数 料	備 考	
農 産 物	米 穀	主食用米	352 円	
		加工用米	275 円	政府備蓄米含む
		特定米穀	3.0 %	
		米粉用米	3.0 %	
	麦 類	小麦	319 円/俵	全道共計に係る料率
	豆 類	大豆	352 円/俵	全道共計に係る料率
		その他豆類	3.0 %	全道共計以外の豆類
	そ ば		440 円/俵	
	飼 料 作 物		3.0 %	飼料用米(SGS含む)・WCS・ デントコーンサイレージ(ロール)他
			1.3 %	デントコーン(サイレージ原料)
青 果 物	青 果 物	3.0 %		
	大 根	2.5 %		
き の こ	き の こ	2.8 %		
畜 産 物	生 乳	1.3 %		
	乳 肉 牛	市場販売	2.5 %	
		素牛	2.0 %	
	肉 牛	肥育牛	2.0 %	

※1組合員から徴収する販売手数料の限度額を1,000万円とします。

※特殊販売生産物については、料率を別に設定する場合があります。

※料金表の表示について

1. 単価による場合は、税込表示となっております。
2. 率による場合には、税抜き価格に率を乗じ、別途消費税(10%)となります。

### 2. 特殊販売生産物手数料

種 別	品 目	料 率	備 考
1 戸	花	1.5 %	
5 戸	インゲン・小ねぎ	1.2 %	

### 3. 斡旋手数料

種 別	品 目	料 率	備 考
農 産 物	苗	2.2 円/本	地区斡旋
		5.0 %	その他
き の こ	高圧釜性能検査	550 円/基	
畜 産 物	素畜/トク	1.0 %	立会あり
		0.1 %	導入精算のみ

#### 4. 精米・調製施設利用料金

(消費税込み)

区分	利用種目	単位	令和5年度 利用料金	令和6年度 利用料金	備 考
精 米	玄 米	60kg	825	<b>825</b>	色選無し
	玄 米	30kg	528	<b>528</b>	〃
色選精米	玄 米	60kg	880	<b>880</b>	色選有り
	玄 米	30kg	583	<b>583</b>	〃
米 粉 ( 製 粉 )		1kg	154	<b>154</b>	
温湯消毒	水 稻 種 子	1kg	22	<b>22</b>	
色選施設	玄米仕上げ	60kg	495	<b>495</b>	
混米調整	原料状況により都度協議の上、決定する。				

#### 5. 倉庫共選利用料金

(消費税込み)

区分	利用種目	単位	令和5年度 利用料金	令和6年度 利用料金	備 考
米	入 庫 料	1俵	50	<b>50</b>	(飼料米 25円)
	出 庫 料	1俵	50	<b>50</b>	(飼料米 25円)
	保 管 料	1俵	264	<b>264</b>	(飼料米 132円)
S G S	保 管 料	1kg	0.6	<b>0.6</b>	
そ ば	保 管 料	1俵	33	<b>33</b>	
	出 庫 料	1俵	55	<b>55</b>	
野 菜	共 選 料	1kg	35	<b>35</b>	きゅうり
	共 選 料	1kg	260	<b>260</b>	アスパラ共選料
大根・馬鈴薯については経費実費に職員出役分事業管理費を負担					
きのこ	利 用 料	100g	0.54	<b>0.54</b>	きのこ集出荷施設利用料

#### 6. 転作作業機械利用料金

(消費税込み)

機 械 名	単位	令和5年度 利用料金	令和6年度 利用料金	台 数	備 考
融 雪 剤 散 布 機	10a	550	<b>550</b>	9台	
ラ ジ コ ン ボ ー ト	10a	330	<b>330</b>	6台	オペレーター無し
	10a	440	<b>440</b>		オペレーター付き

※今年度よりプランター、グレンドリルについては、各地区へ配分し管理していただくため記載していません。

#### 7. 共同利用施設利用料

(単位:円、税別)

品 目・項 目	料 金・料 率	備 考	
共同利用施設	農業機械施設	施設償却費＋資産1%＋内部金利	上川地区(R5年度と同)
	堆肥場	施設償却費＋資産1%＋内部金利	上川地区(R5年度と同)
	糞尿処理施設	施設償却費＋資産1%＋内部金利	上川地区(R5年度と同)
	舞茸センター	施設償却費＋内部金利＋管理費	愛別地区(R5年度と同)

## 令和6年度 ホクレントラック事業貨物運賃

### 【農産物】

(消費税込み)

品名	利用種目	重量	令和5年度	令和6年度	備考
米	玄米	60kg	293	<b>293</b>	PP他
	玄米	1,020kg	3,674	<b>3,674</b>	フレコン
雑穀	玄米	60kg	266	<b>266</b>	町内
そば	玄米	45kg	200	<b>200</b>	町内
種子	水稻種子	20kg	67	<b>67</b>	町内
		25kg	74	<b>74</b>	町内

### 【畜産物】

(消費税込み)

品名	利用種目	重量	令和5年度	令和6年度	備考
牛	入庫料	仔牛	726	<b>726</b>	旭川
	出庫料	素牛	1,452	<b>1,452</b>	旭川
	保管料	成牛	3,630	<b>3,630</b>	旭川
	保管料	仔牛	1,452	<b>1,452</b>	片道50km以上
	保管料		13,310	<b>13,310</b>	安平市場
	出庫料	仔牛	1,452	<b>1,452</b>	上川支所～旭川
	共選料	素牛	2,904	<b>2,904</b>	上川支所～旭川
	共選料	成牛	7,260	<b>7,260</b>	上川支所～旭川

### 【その他】

(消費税込み)

品名	重量	令和5年度	令和6年度	備考
乾草	ロール中	666	<b>666</b>	町内
	ロール大	1,065	<b>1,065</b>	町内
機械移動代	ドリル	4,356	<b>4,356</b>	
	プランター	4,356	<b>4,356</b>	
	カルチ	7,260	<b>7,260</b>	
	コンバイン	7,260	<b>7,260</b>	
	融雪機	726	<b>726</b>	

※町内は、別途対応

※上記以外は、都度協議

◆新規採用職員紹介(4/1付け)◆



まつき ゆうや  
**松木 優弥** (18)

- 部署／営農部営農販売課営農販売係
- 出身地／旭川市
- 出身校／旭川龍谷高校
- 趣味・特技／野球・スポーツ観戦
- 学生時代のNo.1 / 中学2、3年生で全国。高校で2年秋からベンチ入り
- 組合員の皆様へ／分からないことが沢山あって迷惑かけるかもしれませんが、優しく教えてほしいです。

※3ヶ月間の試用期間があります



やまだ そうたろう  
**山田 颯大朗** (18)

- 部署／営農部営農販売課営農販売係
- 出身地／旭川市
- 出身校／旭川龍谷高校
- 趣味・特技／野球・睡眠
- 学生時代のNo.1 / 彼女に一途な所
- 組合員の皆様へ／迷惑をかけてしまうことが多々あると思いますが、頑張りますのでよろしくお願ひします。

※3ヶ月間の試用期間があります

◆新規採用準職員紹介◆



いのうえ たかこ  
**井上 孝子**

- 部署／総務部企画課企画係兼融資審査課融資審査係
- 4/1 採用



かわむら さほ  
**川村 早穂**

- 部署／営農部営農販売課営農販売係
- 4/1 採用

改めましてよろしくお願ひします  
準職員→正職員  
北山 宗太  
営農部営農販売課営農販売係  
(4月1日付)

大変お世話になりました  
及川 秋穂  
金融部金融共済課金融係  
(3月31日付)

【人事異動】

氏名	新任配属部署名	前任配属部署名
亀谷 誠	営農部 部長	営農部 上川営農センター長
齊藤 暢広	営農部 上川営農センター長	営農部 上川営農センター 地域振興係長
金木 仁司	営農部 上川営農センター 地域振興係長	営農部 営農販売課 営農販売係長
佐藤 佳美	営農部 営農販売課 営農販売係長	営農部 営農販売課 営農販売係主任
佐藤 雅子	金融部 金融共済課 共済係主任	金融部 管理金融課 管理金融係(上川支所)
北澤 知佳	総務部 総務課 総務係主任	営農部 営農振興課 地域振興係主任
斎藤佐代子	営農部 営農振興課 地域振興係主任	営農部 営農販売課 営農販売係主任
相馬エリ子	営農部 園芸開発課 園芸開発係主任	営農部 園芸開発課 園芸開発係
武川 佳樹	購買部 資材課 上川資材係主任	購買部 資材課 愛別資材係
日谷 真一	金融部 金融共済課 金融係	総務部 企画課 企画係
原田 咲月	金融部 管理金融課 管理金融係(上川支所)	購買部 資材課 上川資材係
川村ゆきえ	営農部 営農販売課 営農販売係(販売・園芸経理G)	営農部 営農販売課 営農販売係
谷田 翔香	営農部 営農販売課 営農販売係(販売・園芸経理G)	営農部 園芸開発課 園芸開発係
木口 寛介	購買部 資材課 愛別資材係	金融部 金融共済課 共済係
森 建斗	購買部 資材課 上川資材係	営農部 上川営農センター 営農販売係
四方 祥子	購買部 資材課 上川資材係	購買部 資材課 上川給油係
菊地 利彦	購買部 資材課 上川給油係	購買部 資材課 上川資材係

# JA上川中央 業務機構図

(令和6年4月5日現在)

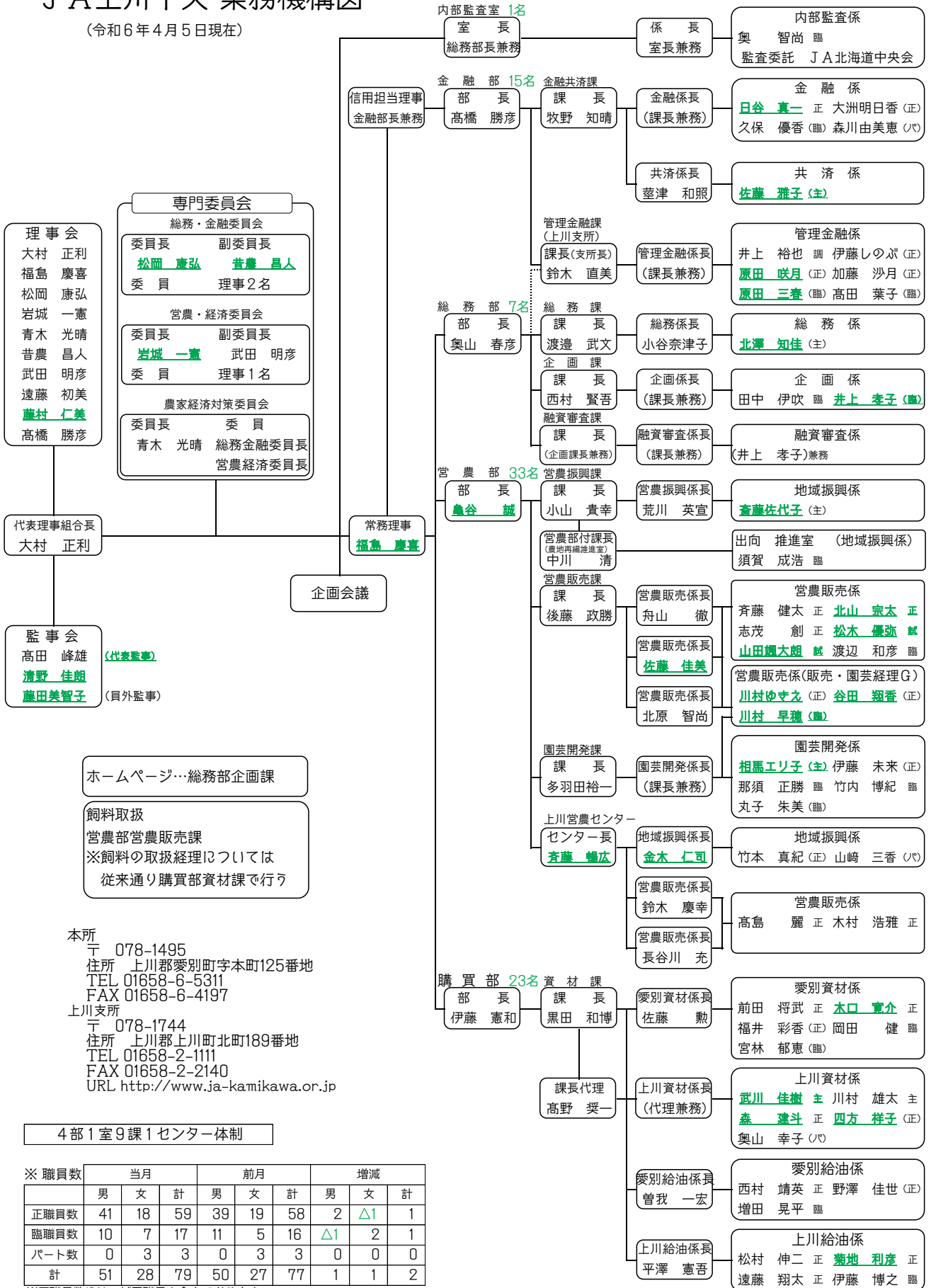

ホームページ…総務部企画課

飼料取扱  
営農部営農販売課  
※飼料の取扱経理については  
従来通り購買部資材課で行う

本所  
〒078-1495  
住所 上川郡愛別町字本町125番地  
TEL 01658-6-5311  
FAX 01658-6-4197  
上川支所  
〒078-1744  
住所 上川郡上川町北町189番地  
TEL 01658-2-1111  
FAX 01658-2-2140  
URL <http://www.ja-kamikawa.or.jp>

4部1室9課1センター体制

※職員数	当月			前月			増減		
	男	女	計	男	女	計	男	女	計
正職員数	41	18	59	39	19	58	2	△1	1
臨職員数	10	7	17	11	5	16	△1	2	1
パート数	0	3	3	0	3	3	0	0	0
計	51	28	79	50	27	77	1	1	2

※正職員数には、試用職員を含んでおります。  
季節による短期雇用者は、記載していません。

組合員のうごき

(令和6年4月5日現在)

正組合員戸数	197戸
総組合員数	2,105名
正組合員数	338名
うち団体数	34団体
准組合員数	1,767名
うち団体数	56団体



J A のあゆみ 4月

- 1日 採用辞令交付
- 2日 Jクレジット水稲栽培説明会(支所)
- 3日 米麦協議会 Jクレジットに係る研修会(本所)
- 5日 第16回通常総会
- 第2回監事会
- 第1回臨時理事会
- 役員就任・退任式
- 人事異動辞令交付
- 18日 畜産振興会定期総会(支所)
- 19日 愛別町農業再生協議会総会
- 22日 内部監査(23日)
- 26日 第3回定例理事会

第1回臨時理事会

令和6年4月5日開催

- 1 ■ 報告事項
  - 1 監事会の開催内容について
    - 高田峰雄氏が代表監事に選任され、監事の職務代理順、監事の役員報酬配分及び役員退職慰労金の支給について報告した。
- 2 ■ 議事
  - 1 組合長理事の選任について
    - 大村正利氏が組合長理事に選任され、承認された。
  - 2 常務理事の選任について
    - 福島慶喜氏が常務理事に選任され、承認された。
  - 3 信用担当理事の選任並びに退職事由の除外について
    - 高橋勝彦氏が信用担当理事に選任され、退職事由の除外も含め承認された。
  - 4 代表理事の選任について
    - 代表理事人数を1名とするることとし、大村正利氏が選任され、承認された。
  - 5 各種委員会委員の選任について
    - 総務金融専門委員会、営農経済専門委員会、農家経済対策委員会の委員長、副委員長、委員が選任され、承認された。
  - 6 組合長職務代行順序の決定について
    - 組合長の職務代行順序を決定した。
  - 7 理事の報酬配分について
    - 報酬配分額について承認された。
  - 8 役員退職慰労金について
    - 役員退職慰労金の支給について承認された。
  - 9 信用事業運営に伴う体制整備基準の特例について
    - 2名の職員について信用事業における在籍期間の延長について承認された。
  - 10 業務報告書の提出について
    - 令和5年度業務報告書の行政庁提出について承認された。
  - 11 令和6年度各種手数料及び利用料の設定について
    - 令和6年度の各種手数料及び利用料について承認された。



田植え用ガソリン特別支援

日頃、本組合燃料事業に格別のご高配を賜り、厚くお礼申し上げます。さて、田植え機の燃料需要期に合わせ、下記の通り特別支援キャンペーンを行います。つきましては、営農コストの低減にご利用いただきますよう、ご案内申し上げます。

- 1. 田植え機用ガソリンとして、携行缶で購入するものに限り、店頭価格から **5円/L引き** (配達は3円引き)
- 2. 実施期間は、**5月13日~6月12日**まで

車のオイル交換はしましたか? 『カーライフ』もサポートします!



詳しくはSS店頭スタッフまで  
お問い合わせ下さい!

ホクレン愛別SS  
TEL 6-5336

ホクレン上川SS  
TEL 2-1459



日頃、JA上川中央をご利用いただき、誠にありがとうございます。

**令和6年6月3日(月)より一部手数料の改定をさせていただきます。  
ご理解の程よろしくお願い致します。**

**【振込・振替関係】**

- 次の事項に該当する場合は、下記の手数料を徴収させていただきます。  
(ただし、入金口座の通帳を持参した場合は除く)
  - 窓口で現金を第三者の口座に入金する場合
  - 窓口で本所・支所の本人口座から第三者の本所・支所口座に振込する場合
 

振替金額	3万円未満	1件	110円
振替金額	3万円以上	1件	330円
- 次の事項に該当する場合は金額に拘わらず、下記の手振込、振替手数料を徴収させていただきます。
  - 口座振替依頼書による振込、振替
 

振替件数が1件の場合	1件	110円
振替件数が2件以上の場合	1件	83円 → 110円

※但し、振込・振替項目が同一項目及び、同一名義人の振替に限る  
(法人とその法人の構成員間の振替も含む)

- 次の事項に該当する場合は振替手数料等を徴収しません。
  - 町税・国民年金保険料・上下水道等の公共料金の振替
  - 専従者給与・労賃・役員報酬などの毎月毎に発生するもの。
  - クミカンからの労賃支払による金種指定の現金出金

**【その他】**

- 大量硬貨を口座に入金する場合
 

持参枚数	1枚～500枚	0円
	501枚～1,000枚	330円
	1,001枚～2,000枚	550円
	以後1,000枚毎に	220円
- 窓口での貯金払い戻しで金種を指定される場合は硬貨の払い出し枚数が41枚以上、もしくは紙幣払い戻し枚数が101枚以上となる場合は**全て合算した枚数**で窓口両替手数料の対象とさせていただきます。  
(例)  
紙幣100枚+硬貨41枚=合計141枚で金種指定した場合  
330円の手数料を徴収させていただきます。

詳しくは貯金・クミカン窓口までお問い合わせ下さい。  
JA上川中央

**各種手数料のご案内**

分類	項目	自店宛(店内)	本・支所宛	系統宛	他行宛
窓口利用振込	3万円未満	110	110	220	660
	3万円以上	330	330	440	880
	口座振替依頼書 " (2件以上)	110	-	-	-
ATM利用振込	3万円未満	55	110	110	330
	3万円以上	165	220	220	440
IB利用振込	3万円未満	55	110	110	330
	3万円以上	165	220	220	440

代金取立手数料 (1通につき)	普通扱い	-	440	440	660
	至急扱い	-	440	440	880
送金・振込組戻料 (1通につき)	3万円未満	-	110	220	660
	3万円以上	-	330	440	880
振込訂正手数料	1通	-	110	220	660
取立手形組戻料	"	-	-	220	660
不渡手形返却料	"	-	-	220	660
取立手形店頭示料	"	-	-	220	660

再発行手数料	各種通帳	1冊につき	1,100
	各種証書	1枚につき	1,100
	ICキャッシュカード	"	1,100
	一体型カード	"	1,100
	ローンカード	"	1,100
各種証明	小切手再発行	1冊(50枚)につき	660
	残高証明書	1枚につき	330
	融資証明書	"	330
	取引履歴明細表	1枚～20枚 以後10枚毎に	330 110
	融資繰上償還手数料	一部	1回につき
全額			5,500
住宅ローン全額	一部		3,300
	全額		33,000
住宅ローン実行手数料	住宅ローン貸付時		27,500
両替手数料	持参または 希望金種の 合計枚数	～20枚	0
		21枚～100枚	110
		101枚～1,000枚	330
		1,001枚～2,000枚 以後1,000枚毎に	550 220
現金精査手数料	持参した合計枚数 (当日1回に限る)	1枚～500枚	0
		501枚～1,000枚	330
		1,001枚～2,000枚 以後1,000枚毎に	550 220
未利用口座管理手数料	1万円未満で2年以上ご利用のない口座	1年間	1,320



**営業時間 9時～15時 Tel:080-1881-6737**  
**住所 上川郡上川町旭町25番地**

午前10時よりオープンイベントとして、上川給油所の横でこの汁の無料提供を行います。  
オープン初日は、愛別町産きのこセットを数量限定販売、その他、愛ふくふくのあんもち、上川町の層雲峡ラーメン、ソフトクリームその他、「ふしこ」や「神川」といった地酒など、様々な商品を取り揃えています。  
また、旬のグリーンアスパラもご用意しておりますので、皆さんお気軽にお越しください。  
スタッフ一同、皆さんのお越しをお待ちしています。

**直売所オープンに関するお問い合わせ先 Tel:01658-2-1113**