

5
2022

グリーン
Green

地域と農業をむすぶJA広報誌



第14回

今月の表紙

第14回通常総会を開催



TOPICS

- ・第14回通常総会
- ・特集 ～ 農協を知ろう
- ・新規採用職員紹介

他

愛別地区

総合センター



第14回 通常総会開催

収まらないコロナ禍、

感染拡大を防ぐには……



4月5日、愛別町総合センターにおいて、上川中央農業協同組合第14回通常総会が昨年同様に新型コロナウイルス感染症拡大防止策を徹底し開催しました。

開会にあたり、大村組合長より昨今の社会経済情勢と昨年の事業報告、今後の事業の方針について挨拶しました。

議案審議に先立ち、溝口久男さんが議長に選任され、本総会が総正組合員数480名に対し、本人出席56名・議決権行使書面261名・委任状17名により総会が成立する事が確認され、事務局より議案7件・報告3件の説明と監事より監査報告が行われました。

組合員皆様の慎重な審議と溝口議長の円滑な議事進行により、提出議案全てが原案通り承認されました。

新型コロナウイルスの影響が長期化する中での総会開催となりましたが、組合員をはじめ関係機関皆様のご理解とご協力に感謝申し上げます。



コスト低減に努めながら産地産米の品質向上を… 第14回通常総会 組合長挨拶



上川中央農協第14回通常総会の開催にあたり一言ご挨拶を申し上げます。

今年こそは平常の形式での開催を望んでおりましたが、コロナの蔓延防止重点措置は解除されたとは言え中々終息しない状況を鑑み、昨年同様、御来賓の御臨席をご遠慮頂いた形での開催といたしました。

組合員の皆様には春作業でお忙しい中、感染拡大防止に御配慮頂いた上で御出席を賜り誠にありがとうございました。

また、総会に先立ち開催したJA組合員懇談会も昨年同様に会場を限定した中での開催でしたが、たくさんのお出席を頂き有意義な懇談が出来ましたことに厚く御礼申し上げます。

さて、昨年を振り返りますと2月、3月は一部ハウスに被害が出る程の積雪がありました。夏場はかなりの好天、高温に恵まれ水稲に於いては作況指数1.08という豊作年となりました。一部畑作物に早越の影響を受けたものもありましたが概ね順調な作柄になり、ほっとしたところでもあります。

方や、農畜産物の販売環境は在庫の膨らんだ品目や長引くコロナの影響によるごとの需要の減退など危惧されたところではあります。生産者各位のご努力、ご理解、直接販売の強化などにより農畜産物販売高は当初計画を3%程下回りましたが、59億5700万円の取り扱ひとなりました。各位のご協力に厚く感謝申し上げます。

信用、共済、購買事業を含めた決算内容については、この後議案説明でお示し致しますが、予定していた事業がこれもまたコロナの影響で開催出来なかつたり、出張、会議などが減った事など管理を含む費用が多少抑えられた事で、前年度繰越金を合わせ、当期未処分剰余金として計画を上回る1億1100万円を計上出来ました。これは組合員の皆様をはじめ関係各位のご理解とご協力の賜物と改めて厚く御礼申し上げます。

また、令和4年度計画、今年度から始まる第5次中期経営3カ年計画についても議案の中でご説明致しますのでよろしくお願い致します。

令和4年度計画の中で触れておきたい事の一つ目として、本・支所施設にある米の色彩選別機の更新であります。導入から20年以上が経過し、部品供給の保証年限が過ぎたためメンテナンス不能になる危険があるためです。

更新にあたっては有利な資金などを模索しましたが、補助事業で導入した農協施設の単純更新ということで、中々当てはまるものもなく農協単独での更新計画に踏み切りました。

現在の色選利用料は過去に二度30円値下げした1俵あたり420円（税別）で進めさせて頂いておりませんが、農協単独更新ということで最初数年間減価償却費の増大による事業収支圧迫が危惧されることから、償却にある程度の目途が立つまで、色選導入当初の利用料1俵あたり450円（税別）に戻させて頂いての計画提案にさせて頂いております。生産者負担の増になると苦言を呈されることは存じますが、合わせて秋に向けて集荷対策の一部再設定も示させて頂き、色選製品歩留まりの向上による生産者手取りの増、作業効率の向上による運転日数の短縮などランニングコストの低減にも努めながら産地産米としての品質向上に繋げたいと思っておりますので何卒ご理解の程よろしくお願い致します。

二つ目に、組合員資格の精緻化です。合併以来この14年の間に農地の移動、経営の移譲、離農等により定款に謳われている正組合員の資格に合致しなくなった方の整理がされないまま今日に至っております。正から准に資格変更となったとしても今まで通りの農協利用や配当を含めた出資金の取り扱ひには何ら変更がないことなど、丁寧な説明をしながら急激な出資金の流出に繋がらないように勤めて行きたいと考えております。

主たる正組合員の構成が明確になった後には、出資持分の平準化に向けて複数年の期間をかけてご理解を頂きながら平準化を進めて行きたいと思っております。組合の安定運営のためには自己資本の充実を図るのは重要なことであります。

このことは昨年2月に発足した上川中央部5農協合併検討委員会の中でも共通の課題として認識されております。ただ合併ありきで取り組む訳ではなく、あくまで次なる課題整理のためと認識頂きたいと思っております。

第5次中期経営3カ年計画では大きくテーマを、1. 農業所得の増大、2. 地域課題と向き合う活動、3. 持続可能なJA経営基盤の確立・強化の3つを掲げ、目標に沿って皆で丸となつて取り組むことで、厳しい状況をも乗り越えて参りたいと思っております。

本日議案7件、報告3件を上程させて頂きますので、ご審議のうえ可決決定頂きますようお願い申し上げます。

最後に春作業本番の中、植え付け・時き付けが終了するまでお忙しい日々が続きますが、くれぐれも事故などには気を付けていただき、本日も集りの皆様のご健勝と、少し気が早いかもしれませんが、喜び合える出来秋が迎えられるように祈念申し上げます。開会にあたっての挨拶とさせていただきます。

本日はどうぞよろしくお願い申し上げます。

令和4年3月地域別懇談会意見書【要約版】

【総務】

Q 定款に規定する資格を有さない正組合員が相当数いるとのことだが、どのようなことか？

A 正組合員の資格要件として、50アール以上の耕作や農業従事日数90日以上などがありますが、離農・全面積賃貸などによる資格変更の精査が不足していたことなどから、資格の精緻化に取り組むものです。なお、正組合員から准組合員へ資格変更となる方々には今後、戸別に説明させていただきますので、ご理解の程よろしくお願いします。

Q 資格の精緻化により影響を受ける方々は、合併検討委員会で掘り起こされたということか？

A 合併検討委員会で掘り起こされたものではありません。定款に組合員資格が明記されており、離農などにより正組合員としての資格を満たさなくなった方々が、精査した結果、両地区で約160名程度いたということです。

Q 毎月の配布文書において准組合員向けにも農機具資材のチラシが配布されているが、無駄なものは省くべきではないか？

A 検討させていただきます。

【営農】

Q 買取販売の専門部署を立ち上げるとのことだが、どのようなことか？

A きのご販売では直接量販店との取引が行われており、これにより流通経費の削減による所得向上が図られていますが、これらの取組みを直接販売が可能な品目から順次増やすことで、組合員の農業所得向上を図っていきたいと考えています。

Q 買取販売は現状の営農販売課で実施することも可能ではないか？

A 買取販売の取扱品目を拡大によって、取引先との受発注業務が多岐に渡ることなど、現状の営農販売課で対応することが難しいことから、新たに専門部署を立ち上げることとしました。

Q 買取販売部署の体制はどのようになるのか？

A 機構の見直しによる6名体制で実施したいと考えています。

Q 色彩選別機の更新に係る考え方について教えてほしい。

A 今回の更新にあたって補助事業の活用も模索しましたが、機械の単純更新であるため、JA単独での更新計画とさせていただきます。なお、償却年数が7年となり、当初3年間は償却額が大きくなることから、利用料の値上げをお願いしたいと考えています。

Q 色彩選別に係る利用料改定はどのくらいか？

A 現行料金より30円増の450円/俵(税別)を本年からお願いしたいと考えています。なお、償却負担が少なくなる4年後には利用料の値下げも検討したいと考えています。

また、稼働日数の低減と色選歩留まりの向上を図るべく、網目の変更を併せてお願いしたいと考えています。

Q 出荷基準の変更については生産者の合意を得ながら取り進めてほしい。

A 各生産者組織の会議や青空教室などを通じて説明させていただきます。

Q 青年部で農産物PR販売を実施したが、JA事業と一緒に展開できないか？また、当JAのお米のパッケージデザイン変更も併せて実施できないか。

A 現在、精米販売用のお米は旭川食糧に委託していますので、デザイン変更も含め旭川食糧のご協力もいただきながら前向きに検討させていただきます。

Q コロナにより青果物(南瓜)等の販売に影響が生じたと思うが、計画はどうなっているか？

A かぼちゃの販売にあたっては、計画に記載されている鉄コンテナ出荷やバラ出荷の増加による省力化と直接販売を増やすことで所得向上を図っていきたいと考えています。

Q 町民向けの農産物PR販売をもっと行った方が良いと思うが？

A 過去に同様のご意見をいただき、両地区の量販店などに販売していただけないか商談してきた経緯

にあります。各店舗の納品ルートにのせることが難しく中々進まない現状です。

引き続き、実施できるよう取り組んでまいります。

Q か夢かむの施設運営にあたって、JAとしての関りはもうないのか？

A か夢かむは、グリーンウェブと旧上川農協が始めた施設で、JAが指定管理者として取り進めた経過にあります。JAとしては、今後の事業運営が円滑に行えるよう指定管理者を外れた形態で緑丘蔵に引き継ぐこととしていますが、引き続きJAとしても協力しながら取り進めていきたいと考えています。

【購買】

Q 資材価格の高騰や納品遅れが懸念される中で、コスト低減に係る事業計画が示されているが、具体的な取り組みなどがあれば教えてほしい。

A 本年の肥料供給は問題ない見込みですが、来年度の肥料原料の調達にあたって影響が出る見込みです。新しい農薬や肥料を含め、需要の積み上げによるコスト低減にJA系統として取り組んでいますので、皆様のご理解とご協力をお願いします。

また、要望などもございましたらご連絡・ご相談いただくと幸いです。

Q 配合飼料が高騰している中で、統一飼料の導入は今年度実施できそうか？

A 統一飼料の取組みにあたっては、畜産生産者と協議しながら、早期実現に向けて協議していきたいと考えています。

Q 情報通信技術（ICT）の導入にあたっては、情報提供だけでなく、費用対効果も含め、地域の実情に合った情報提供をお願いしたい。

A 技術進歩が速く、コロナの影響により講習会も実施できなかったことから、感染対策の状況を見ながら改めてICT技術の情報発信に努めていきたいと思っております。

また、愛別地区の国営緊急農地再編整備事業の進捗状況に合わせ、組合員皆様のご意見や意向に合ったシステム導入を検討していきたいと考えていますので、ご協力の程よろしく申し上げます。



田植え用ガソリン特別支援

日ごろ、JA燃料事業に格別のご高配を賜り、厚くお礼申し上げます。
さて、当組合といたしましては、日ごろお世話になっております組合員の皆様の負担を少しでも軽減すべく、下記の通り特別支援キャンペーンを行います。
このお得な機会に是非、ご利用いただきますよう、ご案内申し上げます。

1. 田植え機用ガソリンとして、携行缶で購入するものに限り、

店頭価格から**5円/L引き**（配達は3円引き）

2. 実施期間は、**5月14日～6月13日**まで

車のオイル交換はしましたか？ 『カーライフ』もサポートします！



詳しくはSS店頭スタッフまで

お問い合わせ下さい！

ホクレン愛別SS

TEL 6-5336

ホクレン上川SS

TEL 2-1459

特集

～農協を知ろう～

代表監事

田中 敏明

昭和34年4月24日(満63歳)



S53年 農協学校(現JAカレッジ)卒業、旧愛別町農協入組
H9年(農)下伏古菌茸生産組合加入

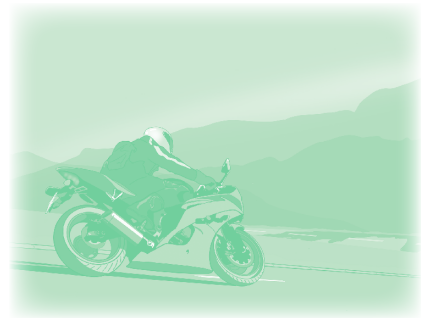

Q1 代表監事に就任されて

A R3年度より代表監事という大役を任せましたが、まだまだわからないことばかりですが、皆さんの力をお借りしながら何とか務めていきたいと思っておりますので宜しくお願いします。

Q2 自らの農業経営で取組んだり、気をつけていること

A 私どもの法人は、なめこを生産しています。私も構成員として法人の安定経営に力を尽くしたいと思っております。

Q3 組合員や職員に伝えたいこと

A 新型コロナウイルスによって経済も低迷しているところでありますが、組合員、役職員一丸となってこの難局を乗り切って行けたらと思っております。

Q4 趣味や特技、プライベートで楽しみにしていること

A バイクツーリングを趣味としており、年間6,000Kmほど北海道中を走り回っています。

「農協を知ろう」として農業者・役職員などを紹介しています。

◆新規採用職員紹介(4/1付け)◆



木口 寛介 (20)

- 部署 / 金融部金融共済課共済係
- 出身地 / 旭川市
- 出身校 / JAカレッジ(旭川龍谷高校)
- 趣味・特技 / 川釣り・スノーボード
- 学生時代の No.1 / 高校2年の時にロシアへ短期留学しました。
- 組合員の皆様へ / 笑顔を忘れず元気な挨拶を大切に信頼される職員を目指します!

※3ヶ月間の試用期間があります



木村 浩雅 (18)

- 部署 / 営農部上川営農センター営農販売係
- 出身地 / 上川町
- 出身校 / 上川高等学校
- 趣味・特技 / アニメ、映画鑑賞・運動、スポーツ
- 学生時代の No.1 / 高校1年生の時のバドミントン大会で準優勝できたことです。
- 組合員の皆様へ / 知識不足で迷惑をかけると思いますが、精一杯頑張りますのでどうぞよろしくお願いいたします。

※3ヶ月間の試用期間があります

【人事異動】

氏名	新任配属部署名	前任配属部署名
牧野 知晴	金融部 金融共済課 課長	金融部 上川支所管理金融課 課長(支所長)
井上 裕也	金融部 金融共済課 金融係	総務部 総務課 総務係
大洲明日香	金融部 金融共済課 共済係	総務部 総務課 総務係
古川 浩次	金融部 上川支所管理金融課 課長(支所長)	金融部 JA共済連北海道 出向
渡邊 武文	総務部 総務課 課長	金融部 共済課 課長
須賀 成浩	営農部 営農振興課 推進室(地域振興係)	営農部 営農販売課 営農販売係
金木 仁司	営農部 営農販売課 営農販売係長	金融部 金融課 金融係長
北原 智尚	営農部 営農販売課 営農販売係長	営農部 営農販売課 営農販売係
多羽田裕一	営農部 園芸開発課 課長	営農部 営農販売課 営農販売係長
相馬工リ子	営農部 園芸開発課 園芸開発係	営農部 営農販売課 営農販売係
伊藤 未来	営農部 園芸開発課 園芸開発係	営農部 営農販売課 営農販売係
谷田 翔香	営農部 園芸開発課 園芸開発係	営農部 営農販売課 営農販売係
那須 正勝	営農部 園芸開発課 園芸開発係	営農部 営農販売課 営農販売係
丸子 朱美	営農部 園芸開発課 園芸開発係	営農部 営農販売課 営農販売係
佐藤 勲	購買部 資材課 愛別資材係長	購買部 資材課 農機給油係長
前田 将武	購買部 資材課 愛別資材係	営農部 営農販売課 営農販売係
曾我 一宏	購買部 資材課 愛別給油係長	購買部 資材課 上川給油係長
遠藤 翔太	購買部 資材課 愛別給油係	購買部 資材課 上川給油係
平澤 憲吾	購買部 資材課 上川給油係長	営農部 上川営農センター営農販売係
西村 靖英	購買部 資材課 上川給油係	購買部 資材課 愛別給油係
北山 宗太	営農部 営農販売課 営農販売係	



野澤 佳世
購買部資材課愛別給油係
(4月1日付)

串田 陽介
営農部営農販売課営農販売係
(4月1日付)

準職員→正職員

改めまして
よろしくお願ひします

阿部 修
営農部営農販売課営農販売係
(3月31日付)

大変お世話になりました

J A 上川中央 業務機構図

(令和4年4月4日現在)

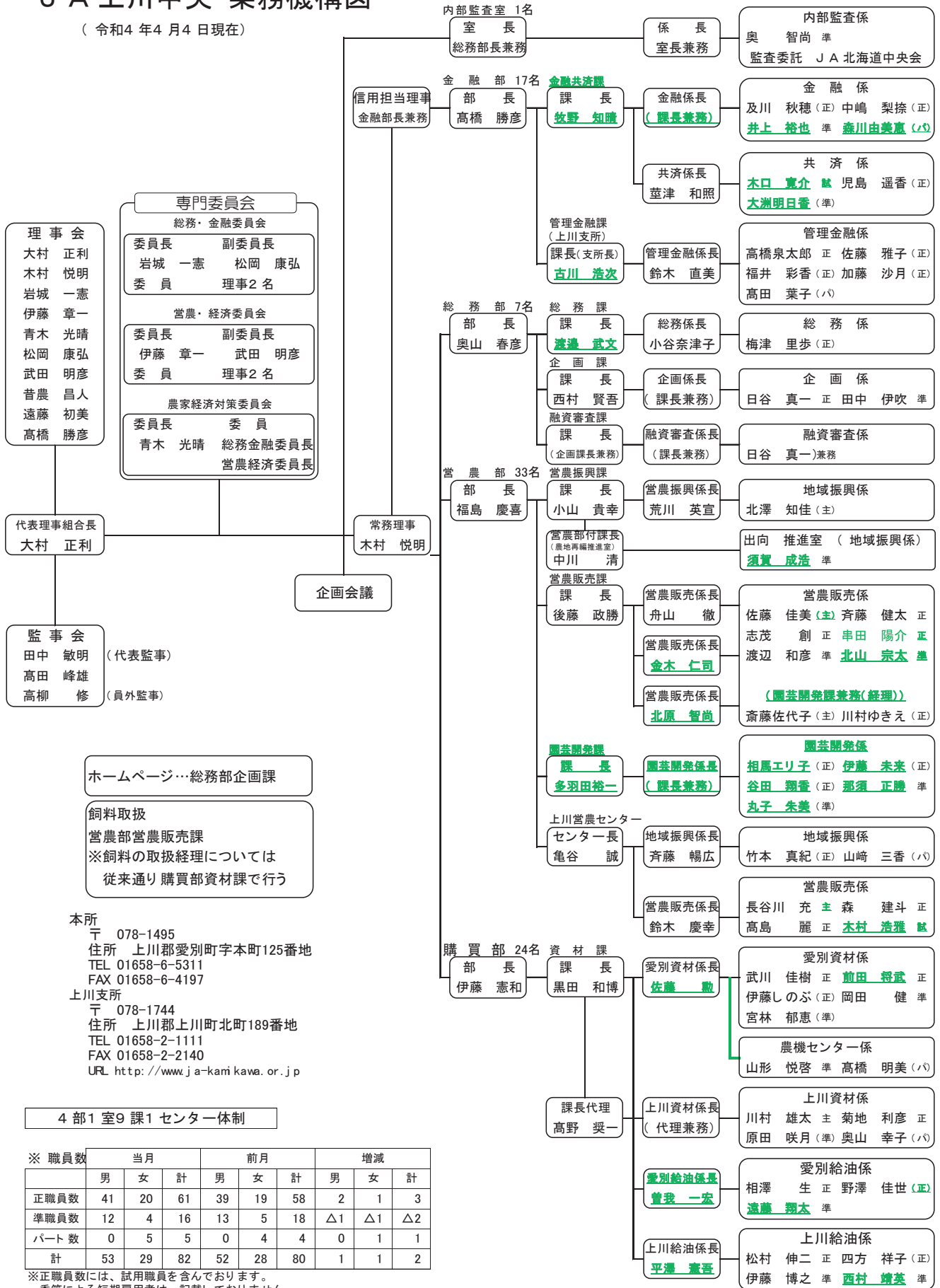

4部1室9課1センター体制

※ 職員数	当月			前月			増減		
	男	女	計	男	女	計	男	女	計
正職員数	41	20	61	39	19	58	2	1	3
準職員数	12	4	16	13	5	18	△1	△1	△2
パート数	0	5	5	0	4	4	0	1	1
計	53	29	82	52	28	80	1	1	2

※正職員数には、試用職員を含んでおります。
季節による短期雇用者は、記載していません。



各団体の詳しい取り組み内容については、WEBサイトをご覧ください。

JA北海道中央会



◆ご当地 JA カレー 1 グランプリを開催 !!

JAグループ北海道が協賛する「あぐり王国北海道 NEXT」では、米の消費拡大を目指し、全道各地のご当地 JA カレーを集めたグランプリを初開催しました。

公募した結果、12JAの参加となり、発表順を決める緊張のくじ引き、その土地自慢の農畜産物を活用したカレーのPR、JA職員の個性豊かな全カプレゼン、悩ましい実食審査など、見どころが満載です。ナンバー1カレーはどのJAが獲得したのか!?

HBCにて4月23日(土)・30日(土)の17時から2週連続放送です!

HBCの無料動画配信サービス「もんすけTV」では、5月末まで見逃し配信も実施しますので、ぜひご覧ください!



JA北海道信連



◆教材本贈呈事業を展開

JAバンクでは、次世代を担う子供たちへの食農教育を支援するため、農業とわたしたちの暮らしをテーマとした教材本とDVDを作成し、道内各地のJAを通じて全道の小学校・特別支援学校に毎年贈呈しています。



令和4年度においても、北海道教育委員会等のご理解、ご協力のもと、全道1,005校の小学5年生(約4万人)と、20校の特別支援学校へ、教材本等の贈呈を行いました。

JA共済連北海道



◆資料請求キャンペーンを実施

JA共済ホームページの『ひと・まとめプラン』ページから掛金シミュレーションを行い、資料をご請求いただいた方の中から、抽選で240名様に素敵な賞品をプレゼントします。

キャンペーン第1期は9月30日(金)まで。この機会にJA共済のホームページへのアクセスお待ちしております!



ホクレン



◆第2回 北海道米そり選手権に協賛

2月11日、滝野スノーワールド(国営滝野すずらん丘陵公園)にて、冬の北海道を楽しむイベントとして開催された”米そり(米袋そり)”を使ったレースに協賛しました。

キッズ・ジュニアクラスと、一般クラスの2クラスに分かれ、約200名が120m近くあるコースでタイムを競い合いました。

優勝者には米1俵(60Kg)がプレゼントされた他、飛び賞、ベストドレッサー賞、パフォーマンス賞などもあり、会場は大いに賑わいました。



JA北海道厚生連



◆人間ドック受診のご案内

みなさんは1年に1回、健康診断を受けていますか? 道内12か所の厚生病院・クリニックで受診できます。

医療併設型という特性を活かして、がん検診を含めた総合的な疾病予防対策も積極的に展開しています。

検査の項目が充実しており、ご希望で追加できるオプション検診もたくさんありますので、詳しくは厚生連、または各病院のホームページをご覧ください。



令和4年度 手数料及び利用料金表

営農生産施設利用料金①

(消費税込み)

区分	利用種目	単位	令和3年度 利用料金	令和4年度 利用料金	備考
精米	玄米	60kg	715	715	色選無し
精米	玄米	30kg	473	473	〃
色選精米	玄米	60kg	770	770	色選有り
色選精米	玄米	30kg	528	528	〃
米粉 (製粉)		1kg	132	132	
温湯消毒	水稻種子	1kg	22	22	
色選施設	玄米仕上げ	60kg	462	-	色選更新につき、決定次第お知らせします
混米調整	原料状況により都度協議の上、決定する。				

営農生産施設利用料金②

(消費税込み)

区分	利用種目	単位	令和3年度 利用料金	令和4年度 利用料金	備考
米	バラ化利用料	1俵	55	55	
	入庫料	1俵	50	50	(飼料米 25円)
	出庫料	1俵	50	50	(飼料米 25円)
	保管料	1俵	264	264	(飼料米 121円)
S G S	保管料	1kg	0.6	0.6	
そば	保管料	1俵	33	33	
	出庫料	1俵	55	55	
野菜	共選料	1kg	30	30	きゅうり
	共選料	1kg	-	220	アスパラ共選料
大根・馬鈴薯については経費実費に職員出役分事業管理費を負担					
きのこ	利用料	100g	0.54	0.54	きのこ集出荷施設利用料

2. 転作作業機械利用料金

(消費税込み)

機械名	単位	令和3年度 利用料金	令和4年度 利用料金	台数	備考
クローラトラクター	1時間	6,600	6,600	1台	オペレーター付き オペレーター無し
	1時間	5,280	5,280		
グレンドリル	10a	880	880	6台	
グレンドリル(初冬播)	10a			1台	
プランター	10a	880	880	6台	
融雪剤散布機	10a	550	550	12台	
ラジコンボート	10a	330	330	6台	オペレーター無し オペレーター付き
	10a	440	440		
転作管理作業車	10a	660	660	3台	オペレーター無し(燃料利用者負担) オペレーター付き(燃料利用者負担)
	10a	990	990		
汎用コンバイン	(小麦)	10a	7,150	2台	オペレータ付き (燃料農協負担) (機械移動料別途)
	(大豆)	10a	7,150		
	(ソバ)	10a	6,600		

※ラジコンヘリは、法人組織へ業務を移行したため記載をしていません。

3. 共同利用施設利用料

(消費税込み)

品目・項目	料金・料率	備考	
共同利用施設	農業機械施設	施設償却費+資産1%+内部金利	上川地区(R3年度と同)
	堆肥場	施設償却費+資産1%+内部金利	上川地区(R3年度と同)
	糞尿処理施設	施設償却費+資産1%+内部金利	上川地区(R3年度と同)
	舞茸センター	施設償却費+内部金利+管理費	愛別地区(R3年度と同)

農機具修理施設利用料金

(消費税込み)

種 別	単 位	令 和 3 年 度 利 用 料 金	令 和 4 年 度 利 用 料 金	備 考
工賃単価	1時間	7,150	7,150	正組員単価
工賃単価	1時間	7,700	7,700	準組員・員外単価
出張単価	1律	3,300	3,300	
〃(ガス・アーク溶接)	1律	4,400	4,400	(溶接を伴う出張3,300+溶接1,100)
搬送費用	大型農機具	4,950	4,950	トラクター・コンバイン・田植機・ロータリー各種 除雪機・耕運機・散布機
	小農機具	3,300	3,300	
洗車機利用料	冷 水	660	660	例:110円/5分(スタンド)
	温 水	880	880	

※組員自主整備利用料

自主整備利用料	1時間	770	770	
洗車機利用料	冷 水	660	660	例:110円/5分(スタンド)
	温 水	880	880	

【販売手数料】

種 別	手 数 料	備 考		
農 産 物	米 穀	主食用米	352 円	
		加工用米	275 円	政府備蓄米含む
		特定米穀	3.0 %	
		米粉用米	3.0 %	
	麦 類	小麦	319 円/俵	全道共計に係る料率
		大豆	352 円/俵	全道共計に係る料率
	豆 類	その他豆類	3.0 %	全道共計以外の豆類
		そば	440 円/俵	
	甜 菜		385 円/トン	
		飼料作物	3.0 %	飼料用米(SGS含む)・WCS・ デントコーンサイレージ(ロール)他
青 果 物		1.3 %	デントコーン(サイレージ原料)	
	大 根	3.0 %		
きのこ		2.5 %		
	きのこ	2.8 %		
畜 産 物	生 乳	1.3 %		
	乳 肉 牛	市場販売	2.5 %	
	肉 牛	素牛	2.0 %	
		肥育牛	2.0 %	
豚	肉豚・廃豚	1.8 %		

※1組員から徴収する販売手数料の限度額を1,000万円とします。

※特殊販売生産物については、料率を別に設定する場合があります。

※料金表の表示について

1. 単価による場合は、税込表示となっております。
2. 率による場合には、税抜き価格に率を乗じ、別途消費税(10%)となります。

【特殊販売生産物手数料】

氏 名	品 目	料 率	備 考
Y	メロン	2.2 %	
1戸	花	1.5 %	
17戸	インゲン・小ねぎ	1.2 %	

【幹旋手数料】

種 別	品 目	料 率	備 考
農 産 物	苗	2.2 円/本	地区幹旋
	蜜蜂	5.0 %	その他
きのこ	高圧釜性能検査	550 円/基	
畜 産 物	素畜/トク	1.0 %	立会あり
		0.1 %	導入精算のみ

お知らせ ゴールデンウィーク期間の営業時間について（訂正）

部署 営業日	総務	金融		資材			給油所	
	営農	金融窓口	ATM	愛別	上川	農機センター	愛別	上川
4月28日(木)	8:30~17:30	9:00~16:00	9:00~18:00	8:30~17:30	8:30~17:30	8:30~17:30	8:00~18:30	8:00~19:00
4月29日(金) 【昭和の日】	休業						8:30~17:30	8:00~18:00
4月30日(土)	休業	9:00~12:30	8:30~12:30	8:30~12:30	8:30~12:30	8:30~12:30	8:00~18:30	8:00~19:00
5月1日(日)	休業							8:00~18:00
5月2日(月)	8:30~17:30	9:00~16:00	9:00~18:00	8:30~17:30	8:30~17:30	8:30~17:30	8:00~18:30	8:00~19:00
5月3日(火) 【憲法記念日】	休業			8:30~12:00 (日直対応)	8:30~12:00 (日直対応)	休業	8:30~17:30	8:00~18:00
5月4日(水) 【みどりの日】	休業						8:30~17:30	8:00~18:00
5月5日(木) 【こどもの日】	休業			8:30~12:00 (日直対応)	8:30~12:00 (日直対応)	8:30~12:00 (日直対応)	8:30~17:30	8:00~18:00
5月6日(金)	8:30~17:30	9:00~16:00	9:00~18:00	8:30~17:30	8:30~17:30	8:30~17:30	8:00~18:30	8:00~19:00
5月7日(土)	休業	9:00~12:30	8:30~12:30	8:30~12:30	8:30~12:30	8:30~12:30	8:00~18:30	8:00~19:00

金融部の営業時間に誤りがありましたので修正させていただきます。
 誤 9:00~16:30 → 正 9:00~16:00
 大変申し訳ありませんでした。



知りタイガーのJA虎の巻

第29回 JA全国大会決議 JAグループの実践

【今回のテーマ】
 地域によって農地や気象条件など環境も全然違うし、生産されている農畜産物も違うよね。どうやって全国で「持続可能な農業・地域共生の未来づくり」をすすめていくの？

多くの地域にとって基幹産業である農業が活性化すれば、関連産業や地域経済にも好循環が生まれ、地域社会全体が元気になっていきます。
 元気な地域が日本中に増えていくことは、国民全体にとっても、とても幸せなことです！

その通り！農業を取り巻く環境や課題は地域によって異なります。全国共通の羅針盤であるJA全国大会決議の随所に浮かぶキーワードは「多様性」！

地域によって農業・くらしの目指す姿や課題は多様です。だからこそ、組合員や地域住民の皆さんとの対話をふまえて、その地域の実情に合わせた検討をすすめています。

JA・都道府県・全国が連携し支え合い、これからも組合員や地域住民の皆さんから必要とされるよう、全国で創意工夫ある取り組みをすすめていきます。

JAグループサポーターの林修先生も応援団の一人です！

林修先生 JAグループサポーター

全国各地の特色ある実践がご覧になります。
<https://org.ja-group.jp/challenge/>

耕そう、大地と地域のみらい。

組合員のうごき

(令和4年4月5日現在)

正組合員戸数	311戸
総組合員数	2,221名
正組合員数	479名
うち団体数	33団体
准組合員数	1,742名
うち団体数	58団体



1日 授令交付
5日 第14回通常総会
第1回監事会
21日 第1回臨時理事会
第3回定例理事会
26日 J A直売所オープン

J Aのあゆみ 4月

お詫び

4月号に掲載している、「作文コンクールで優秀賞を受賞」に間違いがありました。以下の通り訂正いたします。

誤：渡辺 志保子

正：渡辺 志穂子

大変申し訳ありませんでした。

愛別給油所よりお知らせ

休業日程について

令和4年5月より
全ての日曜日を休業と
させていただきます。

ご理解いただきますよう、
お願い申し上げます。

- ### 第1回臨時理事会
- 令和4年4月5日開催
- 報告事項
監事会の開催内容について
監事の役員報酬分配について報告した。
要領の部改正について
6件の部改正について報告した。
 - 議事
理事の報酬分配について
報酬配分額について承認された。
規程の部改正について
5件の部改正について承認された。
 - 令和4年度各種手数料及び利用料の設定について
 - 令和3年度業務報告書の行政庁報告について
提出内容について承認された。
 - マネーローディング等への対応に関する規程の部改正について承認された。
 - リスク評価書の改正について
改正内容について承認された

パズル? 頭の体操

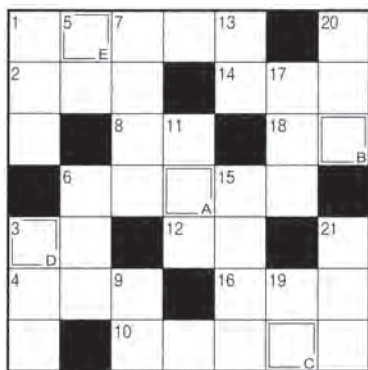

↓ タテのカギ

- ハナショウブとカキツバタは——をつけるのが難しい
- 擬餌鉤(ぎじばり)の一種です
- 米国の通貨単位
- の前の小事
- の余地もないほど混み合った会場
- 商品を並べて売るところ
- 料理長をフランス語でいうと
- あごや鼻の下に生えます
- 高校の最寄り駅までの——定期券を買った
- ジェラシー、焼きもちもいいます
- プリンセス・ミチコという品種がある花
- カキツバタに似た花が咲きます
- 燃料ガスや酸素などを詰めます

→ ヨコのカギ

- 5月4日は——。国民の祝日です
- 3拍子の曲に合わせて踊ります
- 野球のグラウンドに四つあります
- 調理中の料理から一口分を取って……
- 食事制限などで体重を減らすこと
- ちらしやにざりがあります
- 柱・傷・5月5日・ちまきから連想される童話
- 届いた手紙の——を切った
- バスやタクシーから降りること
- 屋外で写生するとき機代わりにする道具
- マニキュアを塗るところ

先月号の答え

1	ニ	ユ	ウ	ガ	ク	シ	キ
2	エ	ス	ワ	ラ			
3	レ	ン	ア	イ	フ	デ	
4	ン	シ	ヤ	リ	ン		
5	チ	タ	シ	ヨ	ウ	ワ	
6	イ	ゴ	ウ	ラ			
7	ミ	ヤ	ザ	ワ	ケ	ン	ジ

解答	A B C D E
	ヤ エ ザ ク ラ





切り昆布の
煮込み
ハンバーグ

今日の
オススメ

作り方

- (1) 新ジャガイモはさいの目に切って水にさらしておく。マッシュルームとスライスチーズは半分に切る。スナップエンドウは下ゆでし半分に切っておく。
- (2) ボウルにAを入れ、粘りが出るまでよく混ぜ合わせ4等分し成形する。
- (3) フライパンにオリーブ油、ニンニク、新ジャガイモ、マッシュルーム、(2)のハンバーグのパテを入れ、中火で両面を焼き上げる。
- (4) (3)のフライパンにBを入れふたをし、中火で10分煮込む。ハンバーグに(1)のスライスチーズのをせ火を止める。
- (5) 皿に(4)を盛り付け、スナップエンドウとパセリをあしらひ出来上がり。

材料(4人分)

A
合いびき肉 300g
切り昆布(細かく切る) 30g
タマネギ(粗みじん切りにする)1/4個
料理酒 大さじ1
塩 3g
みそ 小さじ1

B
カットマトウ 120g
水 60ml
塩 適宜
こしょう 適宜
顆粒(かりゅう)だし 小さじ1/2
みりん 大さじ1
しょうゆ 小さじ1
料理酒 大さじ1

新ジャガイモ 中2個
マッシュルーム 4個
スライスチーズ(溶けるタイプ) 2枚
スナップエンドウ 4本
ドライパセリ 適宜
オリーブ油 大さじ2
ニンニク 1片

4.26(火) JA朝もぎ市場 ふくる OPEN

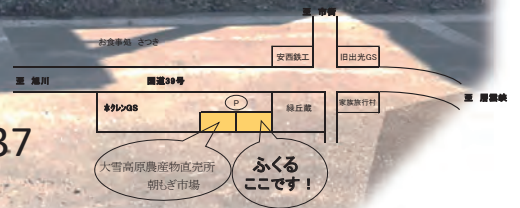

営業時間 9時～15時 TEL 080-1881-6737

住所 上川郡上川町旭町25番地